



1925 route de  
Signargues  
30390 Domazan  
06 17 69 59 91  
06 73 99 79 96  
[cavalettre.formationen@gmail.com](mailto:cavalettre.formationen@gmail.com)

## Plaquette de présentation

DOC-CEF

Date de création :  
01/10/2021

Version 1



**Savoir, pour transmettre l'équitation de demain.**

Centre de formations aux métiers de l'équitation, dans le respect de l'humain et de l'équin.

# Le centre de formation

**Caval'êtré formations** voit le jour en 2021 de l'envie de Jennifer Granier et Violaine Barberet, toutes deux gérantes de leurs centres équestres respectifs, de véhiculer une image de l'équitation éthique, bienveillante et néanmoins performante. Soucieuses de diffuser leur vision de l'équitation et du cheval, et parfois alarmées de ne pas retrouver en d'autres structures et enseignants, le cheval au centre de l'équitation et de la pédagogie diffusées au grand public.

**Caval'êtré formations** s'installe donc en février 2021 au centre équestre Lola's Ranch à Domazan dans le Gard, qui a vu le jour en mai 2015. Résolument orienté vers une activité de Tourisme Équestre avec une base fondamentalement étho-logique, le centre équestre est néanmoins aujourd'hui tourné vers une offre pluridisciplinaire bien que majoritairement imprégné de l'équitation de pleine nature.

Le centre équestre est composé de :

- un grand paddock avec abris d'hébergement collectif pour les poneys.
- deux grands paddocks avec abris multiples d'hébergement collectif pour la cavalerie club et propriétaire.
- un paddock avec abris destiné à la reproduction en monte naturelle.
- quelques petits paddocks pour l'accueil ponctuel de chevaux de l'extérieur.
- deux selleries propriétaires, pensionnaires et demi-pensionnaires.
- un club house avec matériel de vidéo-projection, équipé d'une salle d'eau, de toilettes et d'une cuisine.
- une carrière de dressage (60x20).
  - une grande aire clôturée, destinée aux plus jeunes cavaliers et au travail à pied, comprenant une petite carrière, un rond de longe et une aire ludique.
  - un rond de longe.
  - un parcours de PTV.
  - véhicules pour transport de chevaux (VL, van 2 places, van 4 places).
  - un parc d'obstacles, divers matériels pédagogiques.



# L'équipe Caval'être

**Violaine Barberet** : Formatrice et gérante de l'Earl Lola's Ranch, diplômée CQP-ORE et BFEE-2, certifiée en naturopathie animale, formée en pédagogie positive et adaptée.

Depuis 2019 Violaine intervient régulièrement sur diverses formations CQP-ORE, BFEE1, BFEE2 et assure le rôle de jury sur différents examens de fin de formations .



**Jennifer Granier** : Formatrice et gérante des Cavaliers des roses, intervenante à l'Earl Lola's Ranch, diplômée BPJEPS mention équitation de travail et BFEE-2, formée en pédagogie positive et adaptée.

Depuis 2019 Jennifer intervient également régulièrement sur diverses formations CQP-ORE, BFEE1, BFEE2 et assure le rôle de jury sur différents examens de fin de formations .

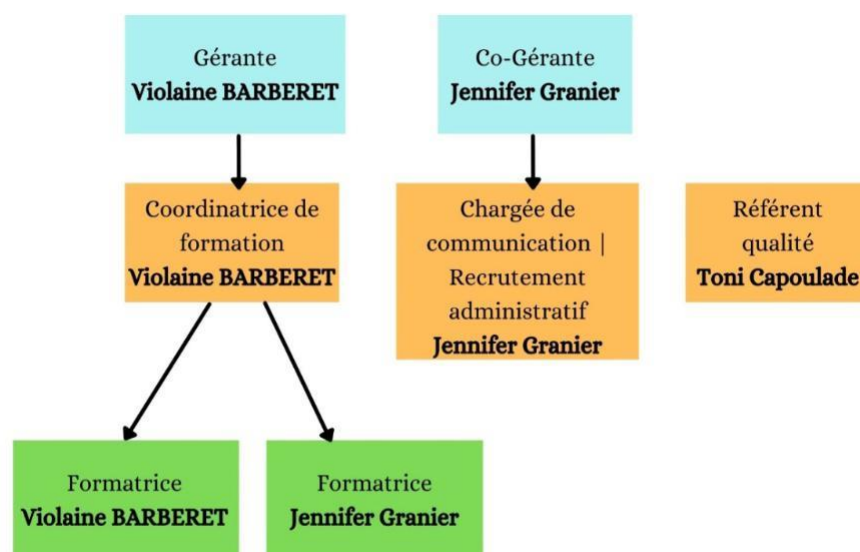

# La cavalerie

Elle est exclusivement composée de poneys, de doubles poneys et chevaux, hébergés, éduqués et formés dans le respect de leur intégrité physique et morale, au sol comme en selle, du débutant au galop 7 et du savoir 1 au savoir 5 .



# La formation BFE-EE1

Pour permettre une formation de qualité, nous avons choisi un rythme adapté aux professionnels de la filière équestre :

112 heures de formation par modules de 2 jours consécutifs,  
Ces deux journées sont soit des lundi/mardi, soit des jeudi/ vendredi, hors vacances scolaires.

Pour entrer en formation BFE-EE1 chez Caval'être formations, vous devez répondre à certains critères préalables :

avoir plus de 18 ans,  
être titulaire d'un diplôme d'animateur ou d'enseignant d'équitation.

Les Savoirs 1, 2 et 3 seront évalués et validés en cours de formation.

La formation préparant au Brevet Fédéral d'Encadrant d'Equitation Ethologique de niveau 1, vous fera acquérir de nouvelles compétences et prérogatives :



devenir éducateur de son cheval,  
utiliser le travail au sol comme outil de communication,  
résoudre les problèmes rencontrés au quotidien avec les chevaux,  
enseigner et valider les Savoirs 1 et 2 de la FFE.



# Contenu détaillé de formation en présentiel

## Intitulé et références

- *BFE-EE 1 : Brevet Fédéral d'Encadrant d'Équitation Éthologique niveau 1*
- *Fiche certification : <https://www.francecompetences.fr/recherche/rs/2454/>*
- *Règlement complet : <https://www.ffe.com/enseignant/Formation-continue>*

## Objectifs

*A la fin de la formation, l'apprenant sera capable de :*

- *Conduire des séances d'équitation éthologique sur le contenu des Savoirs 1 et 2 de la FFE*
- *Maîtriser les notions élémentaires d'éthologie scientifique équine*
- *Effectuer le bilan éducatif et comportemental d'un cheval non monté*

## Public visé et prérequis

- **Public visé :** *enseignants et animateurs d'équitation*
- **Prérequis :** *être titulaire d'un titre ou diplôme permettant l'encadrement des activités équestres et de la licence FFE du millésime en cours.*

## Contenu de formation

### **1- Pédagogie et animation**

- *1.1 Être capable d'extraire un objectif pédagogique des Savoirs 1 et 2 de la FFE*
- *1.2 Être capable de formaliser une fiche pédagogique de travail à pied*
- *1.3 Être capable de conduire et d'animer une séance de travail à pied*

### **2- Connaissances théoriques**

- *2.1 Être capable de maîtriser le vocabulaire d'éthologie scientifique équine*
- *2.2 Être capable de présenter à l'oral un exposé sur les thématiques d'éthologie scientifique équine*

### **3- Technique**

- *3.1 Être capable de maîtriser les gestes techniques du Savoir 1 de la FFE*
- *3.2 Être capable de maîtriser les gestes techniques du Savoir 2 de la FFE*
- *3.3 Être capable de maîtriser les gestes techniques du Savoir 3 de la FFE*
- *3.4 Être capable d'analyser le comportement et les acquis éducatif d'un cheval au sol*

### **Moyens prévus**

- **Moyens pédagogiques :** *Document de référence du travail à pied remis à chaque apprenant, serveur de formation avec ressource documentaire, kit d'outils (licol, stick, cordelette) proposé à la vente.*
- **Moyens techniques :** *Salle de cours avec écran vidéo, manège équestre couvert, cavalerie d'école, connexion wifi.*
- **Moyens d'encadrement :**
  - *Violaine Barberet, formatrice en Équitation Éthologique*
  - *Jenifer Granier formatrice en Équitation Éthologique*
- **Séances techniques :**
  - Enchaînement de séquences pédagogiques visant à maintenir le dynamisme des séances et à faciliter les apprentissages.
    - o Pédagogie démonstrative et didactique
    - o Pédagogie active et de mise en situation
- **Séances théoriques :**
  - Scénario pédagogique basé sur l'échange et le partage d'expérience pour créer une implication et concrétiser les situations
    - o Pédagogie active et de mise en situation
    - o Jeux de rôles et études de cas

### **Modalités d'inscription en formation**

- **Entretien :** *rendez-vous téléphonique ou présentiel pour vérifier les prérequis et l'adéquation de la formation dans le projet d'évolution professionnelle*
- **Fiche d'inscription :** *suite à l'entretien une fiche d'inscription est transmise, pour être complétée et retournée à l'organisme de formation.*

### **Moyens permettant le suivi et la sanction de la formation**

- **Suivi de l'exécution :** *signature des feuilles d'émargement par demi-journée par les stagiaires et le formateur.*
- **Sanction :**
  - Évaluations formatives organisées par l'organisme de formation :
    - o Évaluation Savoir 1 : sixième jour de formation
    - o Évaluation Savoir 2 : neuvième jour de formation
    - o Évaluation Savoir 3 : douzième jour de formation
  - Évaluation certificative organisée par les Comités Régionaux d'Équitation (dates définies sur calendrier national FFE). Questionnaire de satisfaction. Attestation de fin de formation.
- **Obtention partielle :** *Chaque bloc de compétence est sanctionné par une Unité Capitalise qui reste acquise trois ans. C'est l'acquisition des 3 UC qui valide le BFE-EE1.*



## **Accessibilité de la formation aux personnes en situation de handicap**

- **Habilitation Equihandi** : Notre équipe de formateur n'est pas habilité à enseigner l'équitation adaptée. Aucun des formateurs n'est titulaire d'un titre d'encadrement équihandi, nous ne pouvons donc pas accueillir sur cette formation des publics en situation de handicap.
- **Informations complémentaires** : Nous invitons les publics en situation de handicap à prendre contact avec les organismes suivant pouvant les accompagner dans leur projet de formation :
  - **FFE** : Cheval & Diversité, cheval.diversite@ffe.com ou au 02.54.94.46.16
  - **AGEFIPH** : Handicap Formation Occitanie, Immeuble La Passerelle, 17 Bd de la Gare, 31500 Toulouse – 0800 11 10 09

## **Durée, période de réalisation et modalités de déroulement**

- **Durée totale de la formation** : 8 modules de 2 jours soit 112 heures
- **Période de réalisation** :
  - o *Entrée en formation* : première quinzaine d'octobre
  - o *Examen terminal* : au mois d'avril, examen de rattrapage au mois de juin (selon calendrier national)
- **Horaires** : 9h00-12h30 et 14h00-17h30
- **Rythme** : modulaire discontinu
- **Inscription** : à minima 3 semaines avant le début de la formation
- **Inscription à l'examen** : à minima 15 jours avant, via le formulaire FFE
- **Modalité de déroulement** : présentiel en centre de formation.
- **Mise en situation** : Pas de période de mise en situation en entreprise.
- **Lieu de formation** : Cavaletre Formations, 30390 Domazan

## **Cout de la formation**

- *Formation de 112 heures, tarif horaire 17€. Prix total de l'action de formation : 1904€*
- *Inscription à l'examen : 110€*
- *Frais annexes* :
  - Kit de base d'équitation éthologique : 72€ (si besoin)
  - Licence FFE : 36€ (si non valide sur le millésime en cours)
  - Livre « Comportement et postures » : 16,5€ (recommandé)

Pour toute information n'hésitez pas à venir nous rencontrer ou à nous contacter 1925 route de Signargues 30390 DOMAZAN  
cavaletre.formations@gmail.com  
06 17 69 59 91 ou 06 73 99 79 96